

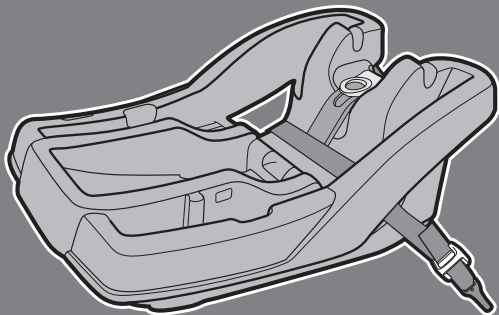

www.gracobaby.com

**SnugRide®  
Click Connect™  
Base**



## **Infant Restraint Base**

---

### **Owner's Manual**

**See infant restraint owner's manual for complete  
installation instructions.**

## **WARNING**

- **DO NOT PLACE THIS INFANT RESTRAINT IN A VEHICLE SEATING LOCATION THAT HAS A FRONT AIR BAG** . If the air bag inflates, it can hit the infant restraint with great force and cause serious injury or death to your child. Check vehicle owner's manual for information about side air bags and infant restraint installation.
- You **MUST** read and understand both the owner's manual from the infant restraint and these instructions before using the infant restraint and base. Keep this sheet with the instruction booklet in the base for reference.
- This base can only be used with a Graco<sup>®</sup> SnugRide<sup>®</sup> Click Connect<sup>™</sup> 35 LX, SnugRide<sup>®</sup> Click Connect<sup>™</sup> 30 and SnugRide<sup>®</sup> Click Connect<sup>™</sup> 35.
- If you do not have instructions for your infant restraint or if you have any questions about your product, call Graco at 1-800-345-4109.
- Your infant restraint base is equipped with Graco's recline adjustment foot, which helps to properly recline the infant restraint/base on the vehicle seat. Use it **AFTER** you have carefully followed all of the steps in your infant restraint owner's manual.

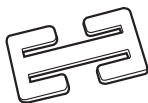

Locking clip  
(See infant restraint  
owner's manual)

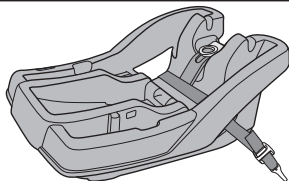

# Installing the Base Using Vehicle Belt

You must carefully follow the instructions provided by your vehicle manufacturer, in addition to the information in this manual.

If a front passenger seat is used, slide the vehicle seat rearward as far as possible from the dashboard. If a rear seat is used, make sure the seat in front of it is moved forward enough and is upright enough to allow room for the infant restraint.

1. Make sure vehicle is on level ground in order to get the correct recline position ①.
2. Place the base in a rear-facing position on a forward-facing vehicle seat.
3. When using the base to install the infant restraint, the lock-off is **ALWAYS** used to secure both belts of the lap or lap/shoulder belt. Open the lock-off and route the vehicle belt through the vehicle belt path and over the lock-off ②. Buckle the vehicle belt.
4. Make sure the buckle tongue goes into the correct buckle ③. **The seat belt should not be twisted or turned.**

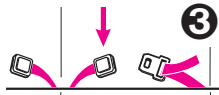
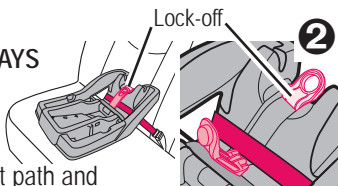
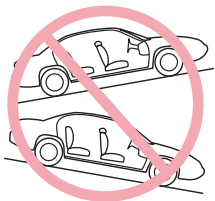

Lap Belt

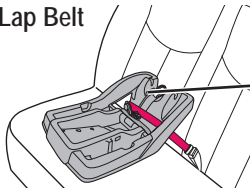

Lap/Shoulder Belt

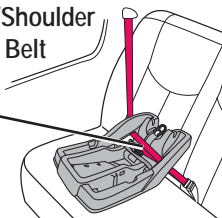

Belts **MUST** go under lock-off

- To create a secure installation, while pushing down on the base, pull the free end of the lap belt or the shoulder portion of the lap/shoulder belt to tighten **4**.
- Close lock-off over lap belt AND free end of the lap/shoulder belt **5**.

**NEVER** allow any object other than the vehicle belts to go under or interfere with the lock-off. If any other part of the vehicle belt interferes with the lock-off choose another seating location.

**MAKE SURE** that you push the top of the lock-off all the way down.

- Check that belt does not move by pulling and pushing hard on base with hands near the vehicle belt path. If belt loosens or lengthens, repeat procedure. If it does not stay tight, try another seating position or contact Graco at 1-800-345-4109.
- Push the infant restraint down into the base and make sure that you hear a "click" **6**. Pull up on the infant restraint to be sure it is latched securely into the base.

**If the infant restraint does not securely latch into the base, the infant restraint provides NO protection for your child. DO NOT use the infant restraint/base if the infant restraint does not securely latch into the base.**

- Test infant restraint for secure installation as described in infant restraint "Final Safety Check" page 9.

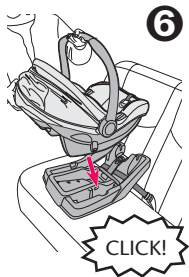
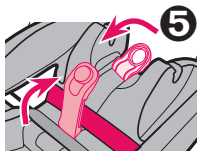
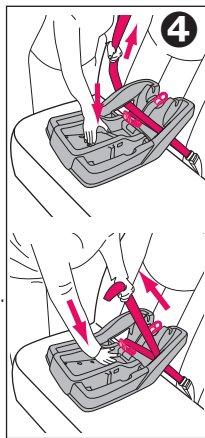

# Using LATCH to Install Base

## LATCH locations

Newer vehicles may have one or more seating positions with **LATCH** anchorage systems. If vehicle is equipped with **LATCH**, the vehicle lower anchor points may be visible at the vehicle seat crease. If not visible, they may be marked with the symbol .

*See your vehicle owner's manual for exact locations, anchor identification, and requirements for use with an infant restraint.*

Typical seat in a passenger vehicle. Other vehicle types may have different **LATCH** locations or different markings.

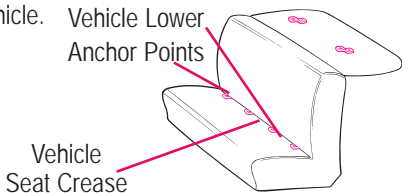

1. **MAKE SURE** vehicle is on level ground. Make sure to check your vehicle owner's manual for **LATCH** seating positions.
2. For ease of installation, press button to extend **LATCH** to its **MAXIMUM LENGTH** ①.
3. Position base in vehicle seat as shown.
4. Make sure **LATCH** is through vehicle/**LATCH** belt path normally used for vehicle seat belt. ②. **Belt must lie flat and not be twisted.** **LATCH** belt must not go under lock-off.



5. Attach **connectors** to vehicle lower anchors.

Pull firmly on **connectors** to be sure they are attached ③.



6. Tighten **LATCH** by pushing down hard on base and pulling the adjustment belt back through belt path ④.

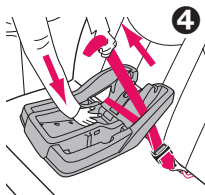

7. **NEVER** put two **LATCH** connectors on one vehicle **LATCH** anchor ⑤.

8. Test infant restraint for secure installation as described in infant restraint “**Final Safety Check**” page 9.

9. Check that the **LATCH** stays tight and does not slip from the tightened position. If it does not stay tight, try another seating position or contact Graco at 1-800-345-4109.



10. To remove **LATCH**, push button while pulling on the **LATCH** belt as shown ⑥.

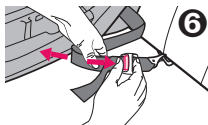

11. Press and hold **LATCH** release hinge ⑦.

12. Push connector in, lift connector up and pull out (away from anchor point) ⑧.



13. Repeat steps 11 and 12 for other connector.

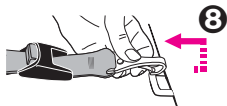

## Reclining Infant Restraint/Base

1) Vehicle **MUST** be level with ground to get correct recline position.

2) Use level indicator on base. When reading the level indicator on base, view it directly from side of the indicator.

Check the level indicator. You must look straight on at the indicator.

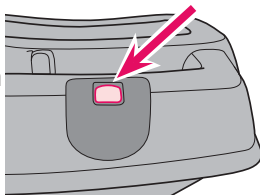

### WHEN READING THE LEVEL INDICATOR,

Use corrected age for preemies.

- If the indicator shows light blue in the window, the restraint is level for infants 0+ months in age.



0+ months  
(meses)

- If the indicator shows light blue and dark blue in the window, the restraint is level for a child 3+ months in age.



3+ months  
(meses)

- If any **RED** is showing, child restraint is **NOT** level. You must adjust your recline position.



Turn the knob counter clockwise to the desired setting to lower the foot ❶.

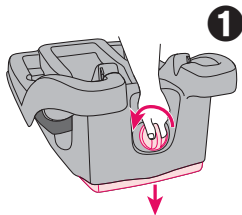

Turn the knob clockwise to raise the foot ❷.

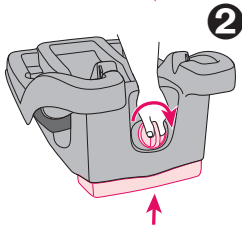

If there is still red in the level indicator when the foot is completely extended then raise the foot and place a rolled towel under the foot ❸ until ONLY blue shows.



Re-adjust the vehicle seat belt as necessary to secure the infant restraint firmly in the vehicle seat.



## Final Safety Check:

Every time you drive with your child, **PUSH DOWN** on the top of the infant restraint slowly but firmly to make sure the vehicle belt does not lengthen at all and that the vehicle belt or **LATCH** is fastened securely around the infant restraint/base.

Holding the infant restraint or base near the vehicle belt path, **TWIST AND PULL** the infant restraint forward and to both sides to make sure the vehicle belt or **LATCH** does not lengthen or loosen and the infant restraint does not easily move. The infant restraint should not move side to side or forward more than 1 inch (2.5 cm).

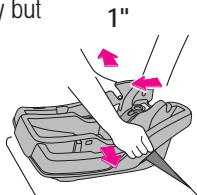

## Storing LATCH

1. For ease of storing, extend **LATCH** to its maximum length ❶.



2. **LATCH** storage should look like this when complete ❷.

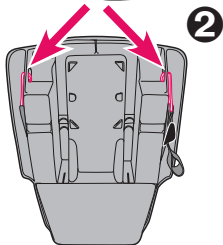
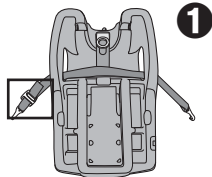

# Replacement Parts

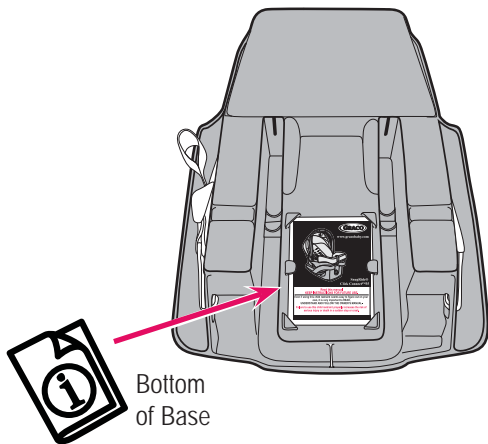

To purchase parts or accessories or for warranty information in the United States, please contact us at the following:

[www.gracobaby.com](http://www.gracobaby.com)

or

1-800-345-4109



www.gracobaby.com

# SnugRide® Click Connect™ Base

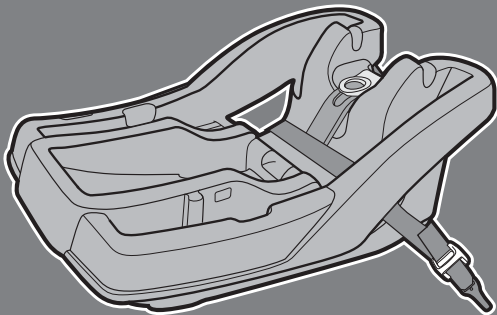

**Base del sistema de seguridad para niños**

---

## **Manual del propietario**

**Vea el manual del propietario del sistema de seguridad para niños para obtener instrucciones copletas sobre la instalación.**

# **ADVERTENCIA**

- **NO PONGA ESTE SISTEMA DE SEGURIDAD PARA BEBÉS EN UN ASIENTO DEL VEHÍCULO EQUIPADO CON UNA BOLSA DE AIRE DELANTERA.** Si la bolsa de aire se infla, puede golpear al sistema de seguridad para bebés con mucha fuerza y causar lesiones serias o la muerte de su niño. Consulte el manual del propietario del vehículo para obtener información sobre las bolsas de aire laterales y la instalación del sistema de seguridad para niños.
- Antes de usar la base y el sistema de seguridad para niños, **DEBE** leer y entender el manual del propietario del sistema de seguridad y estas instrucciones. Guarde esta hoja con el libro de instrucciones como referencia en la base.
- Esta base se puede usar solamente con un sistema de seguridad SnugRide® Click Connect™ 35 LX, SnugRide® Click Connect™ 30 y SnugRide® Click Connect™ 35 de Graco.
- Si no recibió instrucciones con su sistema de seguridad o si tuviera alguna pregunta sobre su producto, llame a Graco al 1-800-345-4109.
- La base de su nuevo sistema de seguridad para niños está equipada con el pie Graco de ajuste inclinable que ayuda a reclinar debidamente la base/sistema del seguridad sobre el asiento del vehículo. Úselo **DESPUÉS** de haber seguido detenidamente todos los pasos en el manual del propietario de su sistema de seguridad para niños.

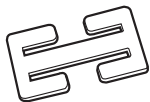

Traba de seguridad  
(Vea el manual del  
propietario del  
sistema de seguridad)

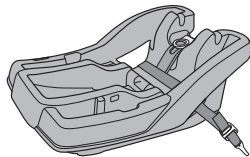

# Instalación de la base usando el cinturón del vehículo

Debe seguir detenidamente las instrucciones provistas por el fabricante de su vehículo, además de la información de este manual.

Si va a usar el asiento delantero del pasajero mueva el asiento del vehículo para atrás todo lo posible. Si usa un asiento trasero, asegúrese que el asiento de adelante está lo más adelante posible y en posición vertical para que haya suficiente espacio para el sistema de seguridad para bebés.

1. Asegúrese de que el vehículo esté sobre piso nivelado para poder obtener la posición correcta de inclinación ❶.



2. Coloque la base orientada hacia atrás en un asiento del vehículo orientado hacia adelante.

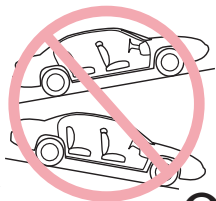

3. Cuando usa la base para instalar el sistema de seguridad para bebés, debe usar **SIEMPRE** la traba para asegurar ambos cinturones de la falda o del hombro y la falda. Abra la traba y pase el cinturón del vehículo a través de la vía del cinturón del vehículo y sobre la traba ❷. Trabe el cinturón de vehículo.

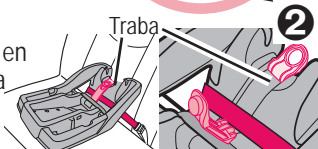

4. Trabe el cinturón del asiento. Asegúrese que la lengua de la hebilla pase por la hebilla correcta ❸. El cinturón del vehículo no deberá estar doblado ni dar vuelta.

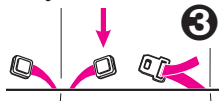

Cinturón para la falda

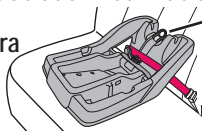

Los cinturones **DEBEN** pasar debajo de la traba

Cinturón para la falda y el hombro



5. Para crear una instalación segura, mientras empuja a la base hacia abajo, tire la punta libre del cinturón para la falda o la parte del hombro del cinturón para el hombro/falda para apretarlo ④.



6. Cierre la traba sobre el cinturón para la falda Y el extremo libre del cinturón para la falda y el hombro ⑤.

**NUNCA** permita que ningún objeto que no sean los cinturones del vehículo pase por debajo o interfieran con la traba. Si alguna otra parte del cinturón del vehículo interfiere con la traba, elija otro lugar en el asiento.

**ASEGÚRESE** que puede empujar la parte de arriba de la traba bien hacia abajo.

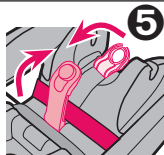

7. Verifique que el cinturón no se mueve tirando y empujando con fuerza con las manos sobre la base cerca de la vía del cinturón del vehículo. Si el cinturón se afloja o se alarga, repita el procedimiento. De no mantenerse apretado, colóquelo en otro lugar en el asiento o póngase en contacto con Graco llamando al 1-800-345-4109.

8. Empuje el sistema de seguridad para niños hacia abajo en la base y asegúrese de que escucha un "clic" ⑥. Tire hacia arriba del sistema de seguridad para niños para asegurarse que esté trabado apretadamente en la base.

**Si el sistema de seguridad para niños no se traba apretadamente en la base, el sistema de seguridad para niños NO proporciona ninguna protección a su niño. NO use la base/sistema de seguridad si el sistema de seguridad para niños no está debidamente trabado en la base.**



¡CLIC!

9. Pruebe el sistema de seguridad para niños para determinar si la instalación está segura como se describe en la sección "Verificación final de seguridad" en la página 9.

# Utilización del LATCH para instalar la base

## Ubicación del LATCH

Los vehículos nuevos tienen uno o varios asientos equipados con sistemas de anclaje **LATCH**. Si el vehículo viene equipado con el sistema **LATCH**, se pueden ver los puntos de anclaje inferiores en el pliegue del asiento del vehículo. Si no están visibles, pueden estar marcados con el símbolo .

*Vea su manual del dueño del vehículo para informarse sobre las ubicaciones exactas, la identificación de los anclajes y los requisitos de uso con un sistema de seguridad para bebés.*

Un asiento típico de un vehículo de pasajeros. Otros tipos de vehículos pueden tener otras ubicaciones del sistema **LATCH** o marcas diferentes.

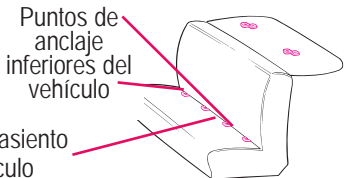

1. **ASEGÚRESE** de que el vehículo esté en un piso nivelado. Asegúrese de verificar el manual del propietario de su vehículo para obtener las posiciones de asiento con **LATCH**.
2. Para facilitar la instalación, extienda el **LATCH** hasta su máxima longitud ①.
3. Ponga la base en el asiento del vehículo como se indica.
4. Pase el **LATCH** por el recorrido del cinturón/**LATCH** en la base que normalmente se usa para el cinturón del asiento del vehículo ②. **El cinturón debe mantenerse en posición plana sin doblarse.**  
El **LATCH** no deben pasar debajo de la traba.

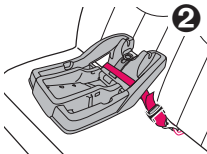
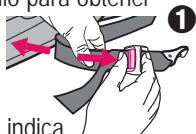

5. Sujete los **conectores** a los anclajes inferiores del vehículo.

Tire firmemente de los **conectores** para asegurarse de que estén enganchados ③.

6. Ajuste el **LATCH** empujando con fuerza hacia abajo sobre la base y tirando el cinturón de ajuste a través de la vía del cinturón ④.

7. **NUNCA** ponga dos conectores **LATCH** en un anclaje **LATCH** del vehículo ⑤.

8. Pruebe el sistema de seguridad para niños para determinar si la instalación está segura como se describe en la sección "*Verificación final de seguridad*" en la *página 9*.

9. Verifique que el **LATCH** se mantiene apretado y no se suelta de la posición apretada. De no mantenerse apretado, colóquelo en otro lugar en el asiento o póngase en contacto con Graco llamando al 1-800-345-4109.

10. Para sacar el **LATCH**, oprima el botón mientras tira del cinturón **LATCH** como se indica ⑥.

11. Oprima y sujete la bisagra **LATCH** ⑦.

12. Empuje el conector hacia dentro, levante el conector y jálalo (en el sentido opuesto al punto de anclaje) ⑧.

13. Repita los pasos 11 y 12 para el otro conector.

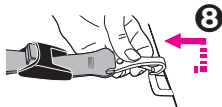
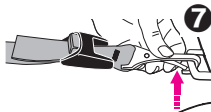
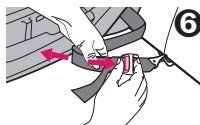
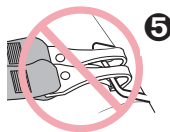
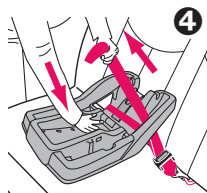



# Inclinación del sistema de seguridad para bebés/base

- 1) El vehículo **DEBE** estar nivelado con el piso para obtener la posición correcta de reclinación.
- 2) Use el indicador del nivel en la base. Cuando lee el indicador del nivel en la base, véalo directamente desde el costado del indicador.

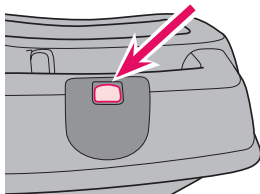

Verifique el indicador del nivel. Debe mirar de frente al indicador.

## CUANDO LEE EL INDICADOR DEL NIVEL,

Use la edad corregida para prematuros.

- Si el indicador aparece azul claro en la ventana, el sistema de seguridad está nivelado para recién nacidos.



0+ months  
(meses)

- Si el indicador aparece azul claro y oscuro en la ventana, el sistema de seguridad está nivelado para niños de 3 meses de edad y más.



3+ months  
(meses)

- Si aparece el color **ROJO** el sistema de seguridad para niños **NO** está nivelado. Debe ajustar su posición de reclinación.



Gire la perilla en el sentido contrario a las agujas del reloj hasta alcanzar el valor deseado para bajar el pie ❶.

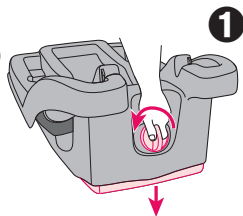

Gire la perilla en el sentido de las agujas del reloj para levantar el pie ❷.

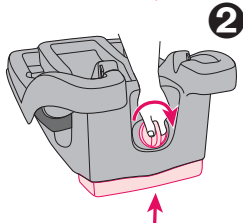

Si todavía aparece la zona de color roja en el indicador de nivel cuando el pie está completamente extendido, levante el pie y coloque una toalla enrollada debajo del pie ❸ SOLAMENTE hasta que aparezca la zona de color azul.



Vuelva a ajustar el cinturón de seguridad del vehículo lo necesario para sujetar firmemente el sistema de seguridad para niños al asiento del vehículo.

Verificación final de seguridad: Cada vez que sale en automóvil con su niño, EMPUJE HACIA ABAJO lenta pero firmemente la parte de arriba del sistema de seguridad para bebés para asegurarse que el cinturón del vehículo no se alargue y que el cinturón del vehículo o el **LATCH** esté sujetado apretadamente alrededor de la base/sistema de seguridad para bebés. Agarrando el sistema de seguridad para bebé o base cerca del recorrido del cinturón del vehículo, GIRE Y TIRE el asiento hacia adelante y hacia ambos costados para asegurarse que el cinturón del vehículo o **LATCH** no se alargue ni se afloje y que no se pueda mover el sistema de seguridad para bebés con facilidad. El sistema de seguridad para bebés no deberá moverse de un lado a otro ni hacia adelante más de 1 pulgada (2,5 cm).

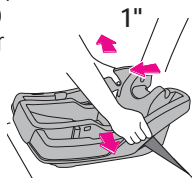

## Almacenamiento del LATCH

1. Para facilitar el almacenamiento, extienda el **LATCH** hasta su máxima longitud ❶.

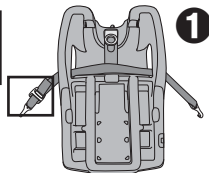

2. El almacenamiento del **LATCH** debería tener este aspecto cuando esté terminado ❷.

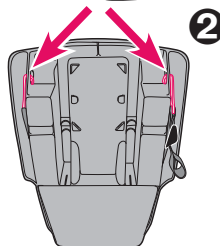

# Piezas de repuesto

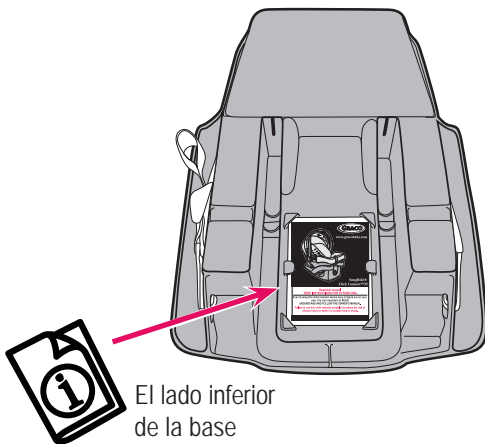

El lado inferior  
de la base

Para comprar piezas o accesorios o para obtener información sobre la garantía en los Estados Unidos, por favor comuníquese con nosotros en:

[www.gracobaby.com](http://www.gracobaby.com)

o

1-800-345-4109